



AACP ASSESSORIA EM ORGANIZAÇÃO DE CONCURSOS PÚBLICOS LTDA

RELATÓRIO MENSAL DE ATIVIDADES Março de 2020



CONTATO

CURITIBA - PR

Tel.: (41) 3206-2754 / (41) 99189-2968
Av. Cândido de Abreu, 776, Sala 1306
Edifício World Business, Centro Cívico
CEP: 80530-000

MARINGÁ - PR

Tel.: (44) 3226-2968 / (44) 9 9127-2968
Av. João Paulino Vieira Filho, 625, Sala 906
Edifício New Tower Plaza, Torre II, Zona 01
CEP: 87020-015

www.marquesadmjudicial.com.br

marcio@marquesadmjudicial.com.br



M. MARQUES SOCIEDADE INDIVIDUAL DE ADVOCACIA
ADMINISTRADORA JUDICIAL - OAB/PR - nº 6.195
Profissional Responsável: **MARCIO ROBERTO MARQUES**
OAB/PR - nº 65.066

Excelentíssimo Senhor Doutor Juiz de Direito da 1ª Vara Cível da Comarca de Maringá – Estado do Paraná

Dr. Mário Seto Takeguma

Preliminarmente, cumpre informar que a apresentação do relatório mensal das atividades do devedor ao Juiz, para a devida juntada nos autos de Recuperação Judicial, faz parte do rol de deveres do Administrador Judicial, nos termos do art. 22, inc. II, alínea “c” da Lei 11.101/2005.

O presente relatório reúne e sintetiza as informações referentes ao **mês de Março de 2020**, da Recuperanda **AOCF Assessoria em Organização de Concursos Públicos Ltda.**, disponibilizadas por meio do escritório contábil responsável, denominado **Nosso Escritório** (representado pelo contador Jonas Zirol di—CRC/PR 02434208), devendo-se fazer a ressalva de que tais informações apresentadas possuem caráter provisório, visto que ainda podem sofrer alterações até o final do exercício contábil.

As análises e observações apresentadas no presente relatório estão embasadas em informações contábeis, financeiras e operacionais apresentadas pela Recuperanda, sob as penas do art. 171 da Lei 11.101/2005, bem como nas informações coletadas pela Administradora Judicial por meio da realização de inspeções periódicas nas instalações da empresa, de informações prestadas pelos credores e terceiros interessados e ainda da análise da movimentação processual.

Referido relatório possui o objetivo de demonstrar ao Juízo, aos credores e demais interessados um resumo dos principais fatos ocorridos no período sob análise, primando sempre pela transparência, objetividade e ampla divulgação das informações pertinentes ao processo de Recuperação Judicial. Este relatório e demais documentos relacionados a presente recuperação judicial estão disponíveis para consulta no **Processo nº 0029070-63.2018.8.16.0017** e no site www.marquesadmjudicial.com.br.

Por fim, esta Administradora Judicial permanece à disposição para o esclarecimento de eventuais dúvidas remanescentes.

Maringá/PR, 16 de abril de 2020.

M. MARQUES SOCIEDADE INDIVIDUAL DE ADVOCACIA
ADMINISTRADORA JUDICIAL
CNPJ Nº 07.166.865/0001-71 | OAB/PR Nº 6.195
Profissional Responsável: **MARCIO ROBERTO MARQUES**
OAB/PR nº 65.066



ÍNDICE



1. SUMÁRIO EXECUTIVO..... 4



2. ATIVIDADES DA RECUPERANDA..... 6



3. INFORMAÇÕES OPERACIONAIS..... 8



4. INFORMAÇÕES FINANCEIRAS..... 13



5. ENDIVIDAMENTO..... 21



6. PLANO DE RECUPERAÇÃO JUDICIAL..... 25



7. INFORMAÇÕES PROCESSUAIS..... 27



8. GLOSSÁRIO..... 30



9. ANEXOS FINAIS..... 32





1. SUMÁRIO EXECUTIVO

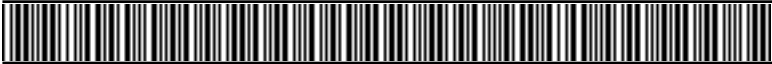

Sumário Executivo

Assunto	Observações
Atividades da Recuperanda	Haja vista a crise econômico financeira enfrentada pela Recuperanda, a mesma defronta algumas dificuldades, como o impasse na captação de recursos junto a instituições financeiras; fortes restrições de capital de giro; atrasos nos recebimentos por parte dos órgãos públicos; e o bloqueio de saldo em contas bancárias da empresa. Na busca pela superação das dificuldades supramencionadas, salienta-se que a Recuperanda busca a renegociação de tarifas para emissão e baixa de boletos junto ao Banco do Brasil para recebimento de inscrições de concursos, e regularização no pagamento de impostos.
Informações Operacionais	Pertinente a estrutura societária e organizacional não houve quaisquer modificações no mês de março de 2020. No término do mês em apreço, a Recuperanda possuía o total de 05 funcionários ativos.
Informações Financeiras	A Recuperanda apresentou elevação de mais de 1,6 mil % no seu Disponível em relação ao mês de fevereiro/2020 em decorrência, principalmente, do aumento no saldo de Aplicação Financeira (2,05 mil %) que findou o mês com o saldo de R\$ 174,8 mil contra R\$ 8,4 mil do mês anterior. No mesmo sentido, ainda houve a elevação de 1,48% no Imobilizado em decorrência de aquisição de novos bens ocorrido neste período. Ademais, houve aumento de 512,13% na conta de Fornecedores relativo a compras a prazo. Não obstante, houve o provisionamento de IRPJ e CSLL trimestral refletindo num aumento de aproximadamente 177% na conta de provisão destes tributos. Ademais, houve o aumento de Despesas Financeiras de 199,6%, reflexo do aumento das <i>Despesas Bancárias</i> que foi de R\$ 20,9 mil contra R\$ 843,80 no mês de fevereiro/2020.
Endividamento	No que tange aos credores concursais, a Recuperanda apresentou ao mov. 1.49-1.52 a relação de credores, em consonância ao art. 51, III, da LFRJ, na qual perfazia o montante total de R\$ 4.353.385,86 (quatro milhões, trezentos e cinquenta e três mil, trezentos e oitenta e cinco reais e oitenta e seis centavos) . Ademais, no mov. 174 a Administradora Judicial apresentou a Relação Nominal de Credores elaborada nos termos do art. 7º, §2º, da LFRJ, na qual perfaz o importe de R\$2.998.094,32 (dois milhões, novecentos e noventa e oito mil, noventa e quatro reais e trinta e dois centavos) . Outrossim, insta mencionar que o referido Quadro Geral de Credores ainda não se encontra consolidado.
Plano de Recuperação Judicial	A Recuperanda apresentou seu Plano de Recuperação Judicial no mov. 141, o qual prevê no item 4.1 como principais meios de recuperação da empresa, nos termos do art. 50 c/c art. 53, I, ambos da LFRJ, formar capital giro em montante suficiente para financiar todas as etapas de seu ciclo operacional; redução drástica dos pagamentos de juros e demais encargos financeiros; e melhorar sua gestão financeira, através da implantação de um eficiente sistema de planejamento do fluxo de caixa futuro.
Informações Processuais	Ao mov. 262.1 houve o requerimento pela Recuperanda de apreciação com urgência acerca de seu pedido realizado ulteriormente acerca da prorrogação do stay period. Ainda, ao mov. 263 a Administradora Judicial apresentou o Relatório Mensal de Atividades da Recuperanda de competência do mês 12/2019.



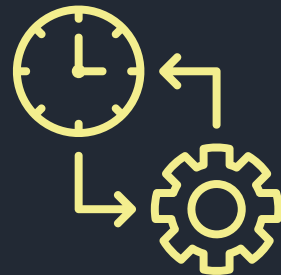

2. ATIVIDADES DA RECUPERANDA

2.1 HISTÓRICO DA RECUPERANDA

2.2 RAZÕES DA CRISE ECONÔMICO-FINANCEIRA

2.3 MEDIDAS ADOTADAS PARA A SUPERAÇÃO DA CRISE



Atividades da Recuperanda

Haja vista a crise econômico financeira enfrentada pela Recuperanda, a mesma defronta algumas dificuldades, como o impasse na captação de recursos junto a instituições financeiras; fortes restrições de capital de giro; atrasos nos recebimentos por parte dos órgãos públicos; e o bloqueio de saldo em contas bancárias da empresa. Na busca pela superação das dificuldades supramencionadas, salienta-se que a Recuperanda busca a renegociação de tarifas para emissão e baixa de boletos junto ao Banco do Brasil para recebimento de inscrições de concursos, e regularização no pagamento de impostos.



2.1 HISTÓRICO DA RECUPERANDA

A Recuperanda "AACP" iniciou suas atividades em 1999, sendo atualmente considerada referência em realização em processos seletivos, vestibulares, concursos públicos, avaliações de ensino, dentre outros. Informa que possui monitoramento eletrônico, software próprio e gráfica devidamente equipada. Afirmar ainda que sua atuação alcança o âmbito nacional, prestando seus serviços de organização de concursos e afins por todos os estados da Federação, se destacando em seu ramo de atuação. A Recuperanda mantém 05 (cinco) funcionários diretos, optando pela contratação sazonal de prestadores de serviços, quando necessário para a realização de algum concurso.

2.2 RAZÕES DA CRISE ECONÔMICO-FINANCEIRA

A Recuperanda afirma ter sofrido com os impactos advindos do ambiente econômico instável que o mercado vivenciou sobretudo nos últimos 03 (três) anos, havendo declínio de faturamento. A principal causa da crise financeira são as dificuldades geradas pelo cenário político-econômico-institucional brasileiro, ocasionando a queda de cargos na administração pública, culminando consequentemente na queda de concursos públicos. Coligado a tais fatores, fora a Recuperanda obrigada a realizar operações financeiras junto às instituições financeiras, a fim de fomentar sua operação, bem como submetendo-as aos elevados encargos financeiros e impostos, o que gradativamente foi corroendo ainda mais sua vitalidade financeira.

2.3 MEDIDAS ADOTADAS PARA A SUPERAÇÃO DA CRISE

Medidas adotadas:

As principais medidas imediatas que vêm sendo adotadas para a superação da crise informadas pela Recuperanda são:

- Publicação de edital para abertura de concurso público da Prefeitura Municipal de Administração (Semad) e Secretaria Municipal de Educação (Semec), da Prefeitura de Belém/PA, com período de inscrição de 05/03/2020 até 06/04/2020;
- Prospecção de novas oportunidades de negócios nas esferas públicas e privadas para a realização de concursos públicos e testes seletivos;
- Regularização no pagamento de impostos;
- Renegociação de tarifas para emissão e baixa de boletos junto ao Banco do Brasil para recebimento de inscrições de concursos.

Principais dificuldades enfrentadas:

As principais dificuldades enfrentadas pela Recuperanda no período foram:

- Captação de recursos junto as instituições financeiras;
- Fortes restrições de capital de giro;
- Atrasos nos recebimentos por parte dos órgãos públicos;
- Bloqueio de saldo em contas bancárias da empresa;
- Redução da quantidade de contas bancárias para uso do financeiro.





3. INFORMAÇÕES OPERACIONAIS

3.1 ESTRUTURA SOCIETÁRIA

3.2 ESTRUTURA ORGANIZACIONAL

3.3 UNIDADES DE NEGÓCIO

3.4 PRINCIPAIS FORNECEDORES E CLIENTES

3.5 COLABORADORES



Informações Operacionais

Pertinente a estrutura societária e organizacional não houve quaisquer modificações no mês de março de 2020. No término do mês em apreço, a Recuperanda possuía o total de 05 funcionários ativos.

3.1 ESTRUTURA SOCIETÁRIA

Em março de 2020, não foram registradas mudanças na estrutura societária da Recuperanda, tais como: aportes de capital, investimentos em outras sociedades ou qualquer outra movimentação que produza alteração no capital social das empresas. A seguir, apresenta-se um quadro demonstrativo da composição societária da Recuperanda:

AOCP Assessoria em Organização de Concursos Públicos Ltda.

Sócio	Nº de Quotas	Valor das Quotas (Em Reais)	Participação
Domingos Pascoalino Vicentin	40.000	400.000,00	10%
Marcos Flávio da Silva	1.800.000	1.800.000,00	45%
Quotas em Tesouraria (AOCP Assessoria em Organização de Concursos Públicos LTDA)	1.800.000	1.800.000,00	45%
Total	4.000.000	4.000.000,00	100,00%

Fonte: Contrato Social e Alterações da Recuperanda

A Recuperanda AOCP passou a possuir a seguinte estrutura societária:

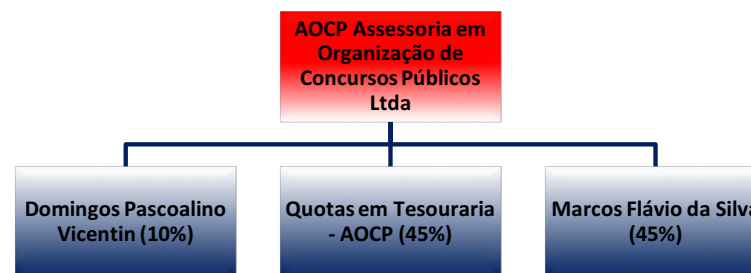

Fonte: Informações obtidas no Contrato Social da Recuperanda



Informações Operacionais

Pertinente a estrutura societária e organizacional não houve quaisquer modificações no mês de março de 2020. No término do mês em apreço, a Recuperanda possuía o total de 05 funcionários ativos.

3.2 ESTRUTURA ORGANIZACIONAL

No que tange a estrutura organizacional, a Recuperanda apresentou na pg. 87 do PRJ juntado aos autos no mov. 141 o organograma da empresa, que segue *infra*.

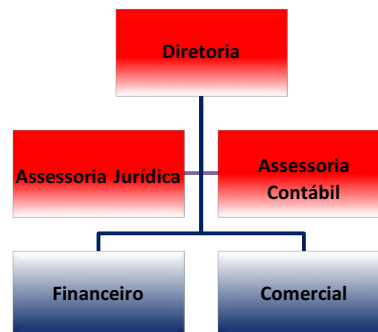

3.3 UNIDADE DE NEGÓCIO

A AACP possui a seguintes unidade de negócio:

Razão Social	CNPJ	Localidade
AACP Assessoria em Organização de Concursos Públicos Ltda	03.546.295/0001-94	Maringá/PR

Fonte: Informações obtidas com a Recuperanda



Informações Operacionais

Pertinente a estrutura societária e organizacional não houve quaisquer modificações no mês de março de 2020. No término do mês em apreço, a Recuperanda possuía o total de 05 funcionários ativos.

3.4 PRINCIPAIS FORNECEDORES E CLIENTES

Os 10 (dez) principais FORNECEDORES da Recuperanda no período foram:

Razão Social / Nome	CNPJ / CPF
Digital Copy Soluções LTDA ME	12.183.413/0001-38
Db1 Global Software S/A (Db1 Informática - Software e Consultoria)	04.204.018/0001-66
Donadoni Comércio de Eletrônicos EIRELI ME (Triax Informática)	07.274.832/0001-45
Atual Papelaria LTDA – ME	23.793.467/0001-31
Syma Computadores EIRELI (Syma Solutions)	04.912.543/0001-36
Rmc Transportes e Agenciamento de Cargas Ltda	09.265.225/0006-59
Fabesul Comércio de Suprimentos LTDA	89.054.050/0001-65
Maringá Training LTDA	20.442.882/0001-52
Gráfica e Editora Massoni LTDA	01.069.543/0001-28
AG Fernandes Viagens e Turismo LTDA ME	10.399.961/0001-74

Os 10 (dez) principais CLIENTES da Recuperanda no período foram:

Razão Social / Nome	CNPJ / CPF
Fundação Saúde do Município de Uberlândia - FUNDASUS	18.286.498/0001-66
Município de Feira de Santana	14.043.574/0001-51
Município de Juazeiro	13.915.632/0001-27
Município de Juiz de Fora	18.338.178/0001-02
Município de São Luís	06.307.102/0001-30
Município do Jaboatão dos Guararapes	10.377.679/0001-96
Pará Secretaria de Estado de Administração	05.247.283/0001-94
Belém Secretaria Municipal de Administração	05.055.017/0001-60
Sercomtel S.A. Telecomunicações	01.371.416/0001-89
Tribunal Regional Eleitoral do Acre – TRE-AC	05.910.642/0001-41

Fonte: Informações obtidas com a Recuperanda



Informações Operacionais

Pertinente a estrutura societária e organizacional não houve quaisquer modificações no mês de março de 2020. No término do mês em apreço, a Recuperanda possuía o total de 05 funcionários ativos.

3.5 COLABORADORES

FUNCIONÁRIOS	02/2020	03/2020
Quantidade Inicial	6	6
(+) Admissões	0	0
(-) Demissões	0	1
Total de Funcionários	6	5
Variação		16,67%

Fonte: AOCP – Fevereiro e Março de 2020.

A Recuperanda apresentou a posição do quadro de funcionários referente aos meses de fevereiro e março de 2020, havendo variação negativa no seu quadro funcional de **16,67%**, conforme apresentado no gráfico seguinte:

COMPARATIVO EVOLUTIVO DAS ADMISSÕES X RESCISÕES NOV/19 A MAR/20

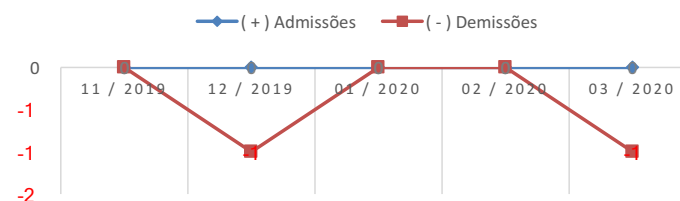



4. INFORMAÇÕES FINANCEIRAS

4.1 BALANÇO PATRIMONIAL

4.2 DEMONSTRAÇÃO DE RESULTADO EXERCÍCIO

4.3 ÍNDICES FINANCEIROS



Informações Financeiras

A Recuperanda apresentou elevação de mais de **1,6 mil %** no seu **Disponível** em relação ao mês de fevereiro/2020. No mesmo sentido, ainda houve a elevação de **1,48%** no **Imobilizado** em decorrência de aquisição de novos bens ocorrido neste período. Não obstante, houve o provisionamento de **IRPJ** e **CSLL** trimestral refletindo num aumento de aproximadamente **177%** na conta de provisão destes tributos.

4.1 BALANÇO PATRIMONIAL

Apresenta-se a posição patrimonial da Recuperanda dos meses de fevereiro e março de 2020. Destacam-se, a seguir, as principais variações ocorridas no período:

GRUPO PATRIMONIAL (valores em R\$)	fev-20	mar-20	Variação	Ref.
ATIVO				
Circulante				
Disponível	10.155,56	178.933,52	1661,93%	a
Créditos	208.932,27	212.824,90	1,86%	
Estoques	0,00	0,00	0,00%	
	261.184,15	433.854,74	66,11%	
Não Circulante				
Realizável a Longo Prazo	7.447.151,76	7.660.967,21	2,87%	
Imobilizado	1.067.405,73	1.083.222,19	1,48%	b
Intangível	3.989,50	3.989,50	0,00%	
	8.518.546,99	8.748.178,90	2,70%	
TOTAL DO ATIVO	8.779.731,14	9.182.033,64	4,6%	
GRUPO PATRIMONIAL (valores em R\$)	fev-20	mar-20	Variação	Ref.
PASSIVO				
Circulante				
Empréstimos	125.037,17	125.037,17	0,00%	
Fornecedores	-3.358,44	-20.558,13	512,13%	c
Obrigações Trabalhistas	-20.890,93	-19.635,10	-6,01%	
Provisões P/Férias e 13º Salário	-31.275,96	-34.018,38	8,77%	
Obrigações Sociais	-23.808,63	-21.018,78	-11,72%	
Obrigações Tributárias	-451.374,29	-490.046,06	8,57%	
Provisão P/IRPJ e CSLL	-74.244,56	-205.282,59	176,50%	d
Contas a Pagar	0,00	0,00	0,00%	
Outras Obrigações	-3.090.324,00	-3.065.349,37	-0,81%	
	-3.570.239,64	-3.730.871,24	4,50%	
Não Circulante				
Obrigações a Longo Prazo	-2.525.422,00	-2.450.993,02	-2,95%	
	-2.525.422,00	-2.450.993,02	-2,95%	
Patrimônio Líquido				
Capital Social	-2.200.000,00	-2.200.000,00	0,00%	
Lucros ou Prejuízos Acumulados	-484.069,50	-800.169,38	65,30%	e
	-2.684.069,50	-3.000.169,38	11,78%	
TOTAL DO PASSIVO	-8.779.731,14	-9.182.033,64	4,6%	



Informações Financeiras

A Recuperanda apresentou elevação de mais de **1,6 mil %** no seu **Disponível** em relação ao mês de fevereiro/2020. No mesmo sentido, ainda houve a elevação de **1,48%** no **Imobilizado** em decorrência de aquisição de novos bens ocorrido neste período. Não obstante, houve o provisionamento de **IRPJ** e **CSLL** trimestral refletindo num aumento de aproximadamente **177%** na conta de provisão destes tributos.

4.2 DEMONSTRAÇÃO DE RESULTADO EXERCÍCIO

A Recuperanda apresentou a posição do quadro de funcionários referente aos meses de fevereiro e março de 2020, havendo variação negativa no seu quadro funcional de **16,67%**, conforme apresentado no gráfico seguinte:

DEMONSTRAÇÃO DO RESULTADO DO EXERCÍCIO	fev/20	mar/20	Variação	Ref.
RECEITA OPERACIONAL BRUTA	475.229,40	611.526,22	28,7%	
(-) DEDUÇÕES DA RECEITA BRUTA	-25.410,02	-29.973,77	18,0%	
IMPOSTOS INCIDENTES SOBRE VENDAS	-25.410,02	-29.973,77	18,0%	
(=) RECEITA OPERACIONAL LIQUIDA	449.819,38	581.552,45	29,3%	
(-) CUSTO DAS MERCADORIAS VENDIDAS	0,00	0,00	0,0%	
(=) LUCRO BRUTO	449.819,38	581.552,45	29,3%	
(+/-) DESPESAS OPERACIONAIS	-92.168,90	-120.719,86	31,0%	f
DESPESAS COM PESSOAL	-20.854,84	-18.902,00	-9,4%	
DESPESAS COM ADMINISTRAÇÃO	-59.542,09	-68.474,27	15,0%	
DESPESAS FINANCEIRAS	-11.629,96	-34.847,51	199,6%	
DESPESAS TRIBUTARIAS	-329,70	-329,70	0,0%	
RECEITAS FINANCEIRAS	187,69	1.833,62	876,9%	
(=) LUCRO OPERACIONAL LIQUIDO	357.650,48	460.832,59	28,8%	
RESULTADO ANTES DA CS E IR	361.820,72	460.832,59	27,4%	
PROVISÃO PARA CONTRIBUIÇÃO SOCIAL	0,00	-39.899,84	#DIV/0!	g
PROVISÃO PARA IMPOSTO DE RENDA	0,00	-104.832,87	#DIV/0!	h
(=) LUCRO LIQUIDO DO EXERCÍCIO	361.820,72	316.099,88	-12,6%	

Notas:

- Recuperanda apresentou elevação de mais de **1,6 mil %** no seu **Disponível** em relação ao mês de fevereiro/2020 em decorrência, principalmente, do aumento no saldo de *Aplicação Financeira* (**2,05 mil %**) que findou o mês com o saldo de **R\$ 174,8 mil** contra **R\$ 8,4 mil** do mês anterior.
- A Recuperanda apresentou elevação de **1,48%** no **Imobilizado** em decorrência de aquisição de novos bens ocorrido neste período.
- A Recuperanda apresentou um aumento de **512,13%** na conta de **Fornecedores**, relativo a compras a prazo ocorridas em março/2020.
- No mês de março/2020 a Recuperanda reconheceu o provisionamento de **IRPJ** e **CSLL** trimestral refletindo num aumento de aproximadamente 177% na conta de provisão destes tributos.



Informações Financeiras

A Recuperanda apresentou elevação de mais de **1,6 mil %** no seu **Disponível** em relação ao mês de fevereiro/2020. No mesmo sentido, ainda houve a elevação de **1,48%** no **Imobilizado** em decorrência de aquisição de novos bens ocorrido neste período. Não obstante, houve o provisionamento de **IRPJ** e **CSLL** trimestral refletindo num aumento de aproximadamente **177%** na conta de provisão destes tributos.

e) A Recuperanda apresentou aumento no grupo de **Patrimônio Líquido** de aproximadamente **11,78%**, relativo ao lucro mensal que resultou no aumento da conta de *Lucros/Prejuízos Acumulados*, refletindo em um aumento da ordem de aproximadamente **65,3%**, em decorrência, principalmente, do aumento da **Receita Operacional Bruta** que apresentou elevação de **28,7%** no mês de março/2020.

f) Apesar da Recuperanda ter apresentado um aumento de **31%** nas **Despesas Operacionais**, verifica-se que as **Despesas Financeiras** elevaram **199,6%** no mês de março/2020, reflexo do aumento das *Despesas Bancárias* que foi de **R\$ 20,9 mil** contra **R\$ 843,80** no mês de fevereiro/2020.

g) Provisão Trimestral de **CSLL**.

h) Provisão Trimestral de **IRPJ**.

4.3 ÍNDICES FINANCEIROS

Apresentamos os índices obtidos com base nos demonstrativos contábeis apresentados pelo escritório responsável pela contabilidade da Recuperanda. Destacam-se, a seguir, as principais variações ocorridas no período:

INDICADORES FINANCEIROS	FÓRMULA	fev-20	Índice	mar-20	Índice
Liquidez Corrente	Ativo Circulante	261.184,15	-0,073	433.854,74	-0,116
	Passivo Circulante	-3.570.239,64		-3.730.871,24	
Liquidez Imediata	Ativo Disponível	10.155,56	-0,003	178.933,52	-0,048
	Passivo Circulante	-3.570.239,64		-3.730.871,24	
Liquidez Geral	Ativo Circulante + Não Circulante	8.779.731,14	-1,440	9.182.033,64	-1,485
	Passivo Circulante + Não Circulante	-6.095.661,64		-6.181.864,26	



Informações Financeiras

A Recuperanda apresentou elevação de mais de **1,6 mil %** no seu **Disponível** em relação ao mês de fevereiro/2020. No mesmo sentido, ainda houve a elevação de **1,48%** no **Imobilizado** em decorrência de aquisição de novos bens ocorrido neste período. Não obstante, houve o provisionamento de **IRPJ** e **CSLL** trimestral refletindo num aumento de aproximadamente **177%** na conta de provisão destes tributos.

Liquidez Corrente

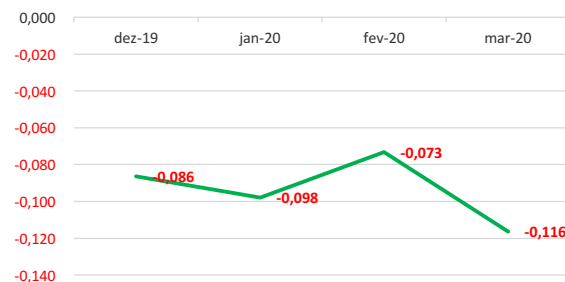

Liquidez Imediata

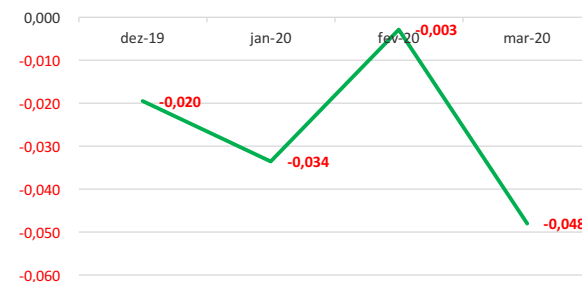

Liquidez Geral

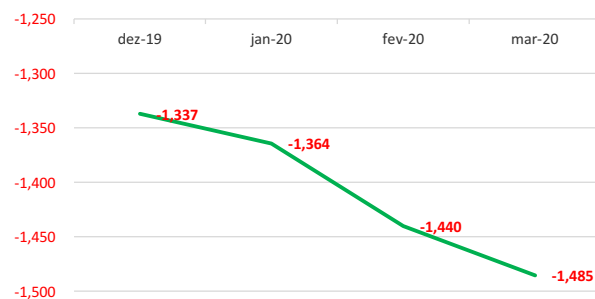

Em março/2020 a Recuperanda apresentou aumento em todos os índices: **Líquides Corrente (59%)**, **Líquides imediata (1,5 mil%)** e **Liquidez Geral (3,1%)**. O aumento verificado na liquidez imediata da Recuperanda é reflexo do aumento das disponibilidades comentada no item anterior (**nota a**).



Informações Financeiras

A Recuperanda apresentou elevação de mais de **1,6 mil %** no seu **Disponível** em relação ao mês de fevereiro/2020. No mesmo sentido, ainda houve a elevação de **1,48%** no **Imobilizado** em decorrência de aquisição de novos bens ocorrido neste período. Não obstante, houve o provisionamento de **IRPJ** e **CSLL** trimestral refletindo num aumento de aproximadamente **177%** na conta de provisão destes tributos.

Índice de gestão de ativo

INDICADORES FINANCEIROS	FÓRMULA	fev-20	Índice	mar-20	Índice
Índice de giro de ativos fixos/imobilizado	Receitas	475.229,40	0,445	611.526,22	0,565
	Ativo Imobilizado	1.067.405,73		1.083.222,19	
Índice de giro total de ativos	Receitas	475.229,40	0,054	611.526,22	0,067
	Ativo	8.779.731,14		9.182.033,64	

Índice de Gestão de Ativo

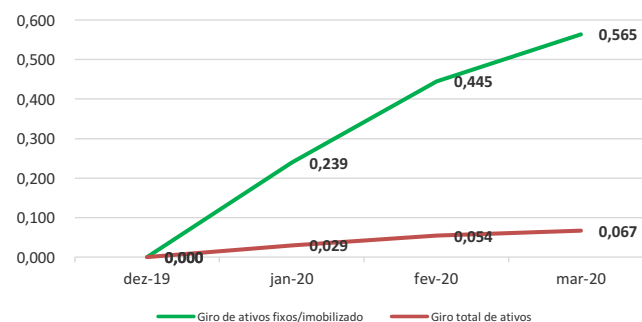

A Recuperanda apresentou aumento nos índices de **Giro de Ativos Fixos** e **Giro Total de Ativos** na ordem de **26,8%** e **23%** respectivamente.



Informações Financeiras

A Recuperanda apresentou elevação de mais de **1,6 mil %** no seu **Disponível** em relação ao mês de fevereiro/2020. No mesmo sentido, ainda houve a elevação de **1,48%** no **Imobilizado** em decorrência de aquisição de novos bens ocorrido neste período. Não obstante, houve o provisionamento de **IRPJ** e **CSLL** trimestral refletindo num aumento de aproximadamente **177%** na conta de provisão destes tributos.



Índice de gestão de dívida

INDICADORES FINANCEIROS	FÓRMULA	fev-20	Índice	mar-20	Índice
Índice de endividamento	Passivo Circulante + ELP	-6.095.661,64	-0,694	-6.181.864,26	-0,673
	Ativo	8.779.731,14		9.182.033,64	
Índice de dívida/patrimônio	Passivo Circulante + ELP	-6.095.661,64	2,271	-6.181.864,26	2,061
	Patrimônio Líquido	-2.684.069,50		-3.000.169,38	

Índice de Gestão de Dívida

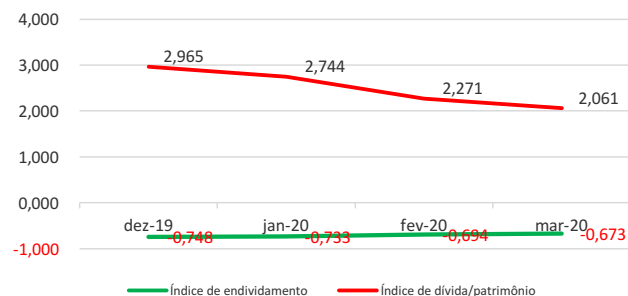

Nos últimos meses a Recuperanda apresentou índices de Gestão da Dívida com resultados ruins, contudo peculiares a situação de empresas em RJ.

Verifica-se uma piora nos índices de Endividamento ao longo do tempo e, quando comparado os meses de fevereiro/2020 e março/2020, verifica-se que essa tendência se mantém, pois, os indicadores de **Endividamento** e **Dívida/Patrimônio** apresentam variação similar aos meses anteriores.



Informações Financeiras

A Recuperanda apresentou elevação de mais de **1,6 mil %** no seu **Disponível** em relação ao mês de fevereiro/2020. No mesmo sentido, ainda houve a elevação de **1,48%** no **Imobilizado** em decorrência de aquisição de novos bens ocorrido neste período. Não obstante, houve o provisionamento de **IRPJ** e **CSLL** trimestral refletindo num aumento de aproximadamente **177%** na conta de provisão destes tributos.

Índice de lucratividade e rentabilidade

INDICADORES FINANCEIROS	FÓRMULA	fev-20	Índice	mar-20	Índice
Margem de lucro líquido	Lucro Líquido	361.820,72	0,761	316.099,88	0,517
	Receita de Vendas	475.229,40		611.526,22	
Margem de lucro operacional	Lucro Operacional	357.650,48	0,753	460.832,59	0,754
	Receita de Vendas	475.229,40		611.526,22	
Margem de lucro bruto	Lucro Bruto	449.819,38	1,000	581.552,45	1,000
	Receita Operacional Líquida	449.819,38		581.552,45	
Índice de receita operacional/total de ativos	Lucro Operacional	357.650,48	0,041	460.832,59	0,050
	Ativo	8.779.731,14		9.182.033,64	
Retorno sobre ativo total (ROA)	Lucro Líquido	361.820,72	0,041	316.099,88	0,034
	Ativo	8.779.731,14		9.182.033,64	
Retorno sobre patrimônio líquido (ROE)	Lucro Líquido	361.820,72	-0,135	316.099,88	-0,105
	Patrimônio Líquido	-2.684.069,50		-3.000.169,38	
Grau de alavancagem financeira	ROE	-0,135	-3,271	-0,105	-3,061
	ROA	0,041		0,034	

Índice de Lucratividade e Rentabilidade

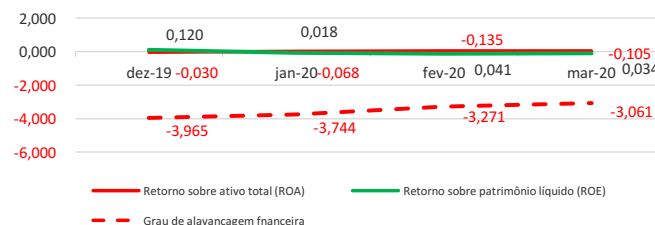

Avaliando os índices de lucratividade e rentabilidade da Recuperanda, verificamos que a exemplo dos meses anteriores, em março/2020 os resultados apresentados não são bons, demonstrando resultados negativos para praticamente todos os índices.

Com base neste resultado, é salutar mencionar a necessidade da Recuperanda buscar a melhora dos seus resultados com vista a obtenção do planejamento de RJ inicial e dentro dos prazos estipulados.





5.1 CREDORES SUJEITOS A RECUPERAÇÃO JUDICIAL

5. ENDIVIDAMENTO



Endividamento

No que tange aos credores concursais, a Recuperanda apresentou aos mov. 1.49-1.52 a relação nominal de credores, em consonância ao art. 51, III LFRJ, na qual perfazia o montante total de **R\$ 4.353.385,86**. Ademais, no mov. 174 a Administradora Judicial apresentou a Relação de Credores elaborada nos termos do art. 7º, §2º, da LFRJ, na qual perfaz o importe de **R\$ 2.998.094,32**. Outrossim, insta mencionar que o referido Quadro Geral de Credores ainda não se encontra consolidado.

5.1 CREDORES SUJEITOS A RECUPERAÇÃO JUDICIAL

No momento da distribuição do pedido de Recuperação Judicial, a Recuperanda apresentou ao mov. 1.49 ao mov. 1.52, sua relação nominal de credores, em consonância ao art. 51, III LFRJ, na qual perfazia o montante total de **R\$ 4.353.385,86 (quatro milhões, trezentos e cinquenta e três mil, trezentos e oitenta e cinco reais e oitenta e seis centavos)**. Ademais, no mov. 174 esta Administradora Judicial apresentou a Relação de Credores elaborada nos termos do art. 7º, §2º, da LFRJ, na qual a somatória do débito da Recuperanda perfaz o importe de **R\$2.998.271,03 (dois milhões, novecentos e noventa e nove mil, duzentos e setenta e um reais e três centavos)**. A seguir, apresenta-se a composição do crédito concursal das duas relações por classe de credores:

Classe	Moeda	Edital das Recuperandas		Edital da Administradora Judicial		Variação Δ	
		Nº de Credores	Valor (Em Reais)	Nº de Credores	Valor (Em Reais)	Nº de Credores	Valor (Em Reais)
Classe I – Créditos Trabalhistas	BRL	4	107.713,60	4	190.468,82	0	82.755,22
Classe II – Créditos Com Garantia Real	BRL	2	772.440,74	1	553.587,13	-1	-218.853,61
Classe III – Créditos Quirografários	BRL	199	3.426.047,78	25	2.218.271,03	-174	-1.207.776,75
Classe IV – Créditos ME / EPP	BRL	6	47.184,24	5	35.767,34	-1	-11.416,90
Total		211	4.353.385,86	35	2.998.094,32	-176	-1.355.292,04

Fonte: Edital das Recuperandas e Edital da Administradora Judicial

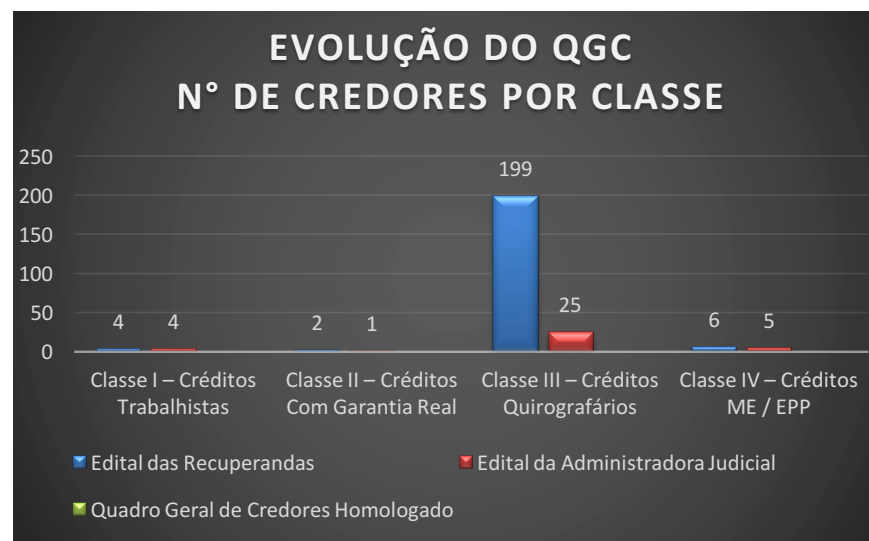

Fonte: Edital da Recuperanda e Edital da Administradora Judicial.



Endividamento

No que tange aos credores concursais, a Recuperanda apresentou aos mov. **1.49-1.52** a relação nominal de credores, em consonância ao art. 51, III LFRJ, na qual perfazia o montante total de **R\$ 4.353.385,86**. Ademais, no mov. 174 a Administradora Judicial apresentou a Relação de Credores elaborada nos termos do art. 7º, §2º, da LFRJ, na qual perfaz o importe de **R\$ 2.998.094,32**. Outrossim, insta mencionar que o referido Quadro Geral de Credores ainda não se encontra consolidado.

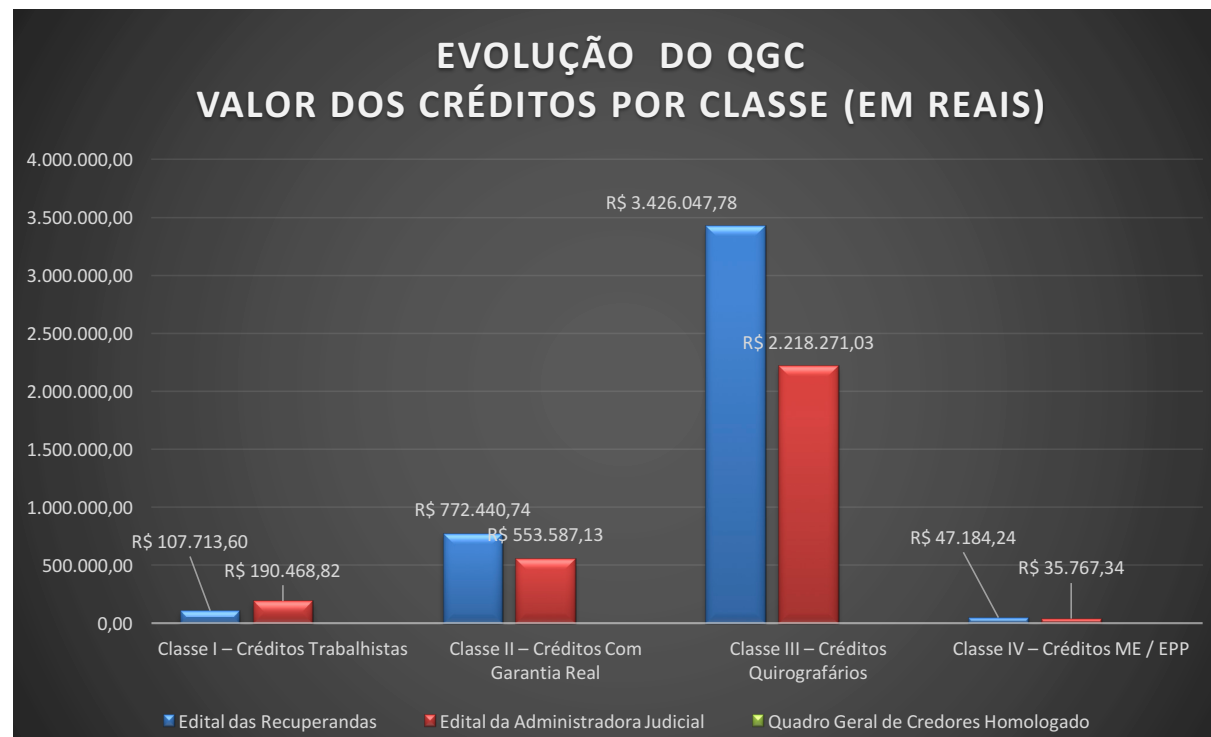

Fonte: Edital da Recuperanda e Edital da Administradora Judicial.



Endividamento

No que tange aos credores concursais, a Recuperanda apresentou aos mov. **1.49-1.52** a relação nominal de credores, em consonância ao art. 51, III LFRJ, na qual perfazia o montante total de **R\$ 4.353.385,86**. Ademais, no mov. 174 a Administradora Judicial apresentou a Relação de Credores elaborada nos termos do art. 7º, §2º, da LFRJ, na qual perfaz o importe de **R\$ 2.998.094,32**. Outrossim, insta mencionar que o referido Quadro Geral de Credores ainda não se encontra consolidado.

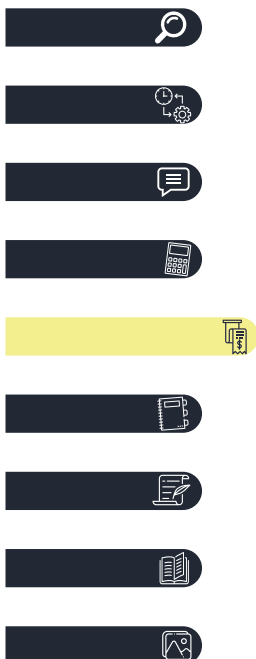

COMPOSIÇÃO DO QGC Nº de Credores Por Classe Edital da Administradora Judicial

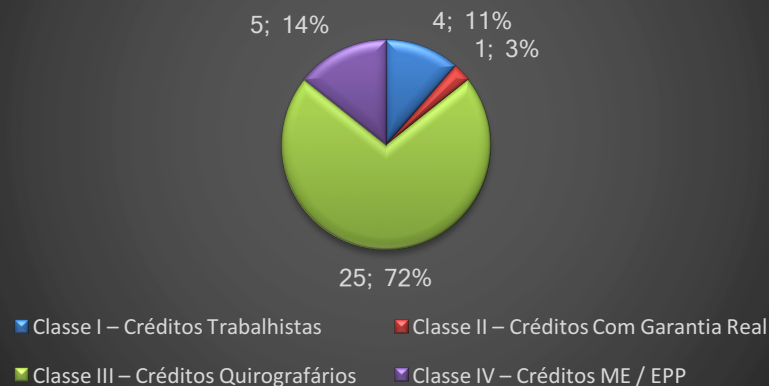

COMPOSIÇÃO DO QGC Valor dos Créditos Por Classe (Em reais) Edital da Administradora Judicial

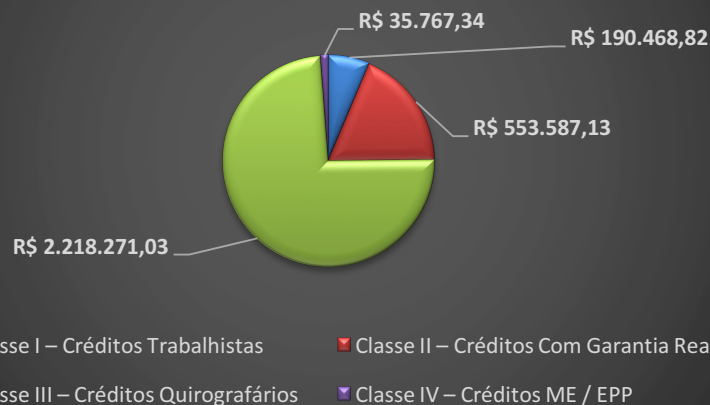

Fonte: Edital da Recuperanda e Edital da Administradora Judicial.



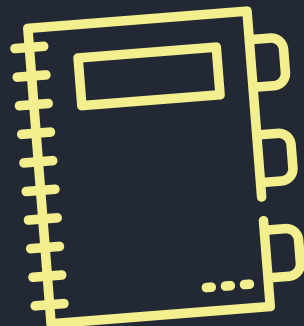

6. PLANO DE RECUPERAÇÃO JUDICIAL

- 6.1 MEIOS DE RECUPERAÇÃO
- 6.2 PROPOSTA DE PAGAMENTO



Plano de Recuperação Judicial

A Recuperanda apresentou seu Plano de Recuperação Judicial no mov. 141, o qual prevê no item 4.1 como principais meios de recuperação da empresa, nos termos do art. 50 c/c art. 53, I, ambos da LFRJ, formar capital giro em montante suficiente para financiar todas as etapas de seu ciclo operacional; redução drástica dos pagamentos de juros e demais encargos financeiros; e melhorar sua gestão financeira, através da implantação de um eficiente sistema de planejamento do fluxo de caixa futuro.

6.1 MEIOS DE RECUPERAÇÃO

A Recuperanda apresentou seu Plano de Recuperação Judicial ao mov. 141 dos autos, no qual em seu item 4.1, os meios de recuperação que pretendem adotar visando o soerguimento das empresas, nos termos do art. 50 c/c art. 53, I, ambos da LFRJ, dentre os quais se destacam:

- Formar capital giro em montante suficiente para financiar todas as etapas de seu ciclo operacional;
- Redução drástica dos pagamentos de juros e demais encargos financeiros;
- Melhorar sua gestão financeira, através da implantação de um eficiente sistema de planejamento do fluxo de caixa futuro.

Além das medidas elencadas acima, a Recuperanda pretende promover a readequação de seus custos operacionais e reorganização das suas dívidas.

6.2 PROPOSTA DE PAGAMENTO

Consoante ao Plano de Recuperação Judicial apresentado ao mov. 141 dos autos, apresenta-se na sequencia uma síntese da forma de pagamento proposta pela Recuperanda, por classe de credores:

Classe	Opção	Carência (exceto a Parcela Inicial)	Prazo para Pagamento	Correção Monetária	Deságio
Classe I Créditos Trabalhistas	Crédito de Natureza Estritamente Salarial	-	Pagamento em 30 dias após a homologação do PRJ limitado à 5 salários mínimos, sendo o remanescente pago no prazo de 1 ano	-	Sem deságio
	Créditos Derivados da Legislação do Trabalho	-	Pagamento no prazo de 30 dias após a homologação do PRJ, em 12 parcelas iguais, mensais e sucessivas	-	Sem deságio
Classe II Créditos Com Garantia Real	Única	18 meses a partir da homologação do PRJ	102 parcelas mensais, com vencimento no último dia útil de cada mês, a iniciar após o período de carência	A parcelas serão corrigidas pela variação mensal da Taxa Referencial (TR), acrescidos de taxa de juros remuneratórios de 6% ao ano, contados a partir da data do pedido de Recuperação Judicial	Sem deságio
Classe III Créditos Quirografários	Única	24 meses a partir do trânsito em julgado da decisão homologatória do PRJ	120 parcelas mensais, fixas e consecutivas a iniciar após o período de carência	A parcelas serão corrigidas pela variação mensal da Taxa Referencial (TR), contados a partir da data do pedido de Recuperação Judicial	50% sobre o valor total da dívida
Classe IV Créditos ME / EPP	Única	12 meses a partir do trânsito em julgado da decisão homologatória do PRJ	60 parcelas mensais, fixas e consecutivas a iniciar após o período de carência	A parcelas serão corrigidas pela variação mensal da Taxa Referencial (TR), contados a partir da data do pedido de Recuperação Judicial	25% sobre o valor total da dívida

Fonte: Plano de Recuperação Judicial da Recuperanda (mov. 141)





7. INFORMAÇÕES PROCESSUAIS

- 7.1 ANDAMENTO PROCESSUAL
- 7.2 CRONOGRAMA PROCESSUAL



Informações Processuais

Ao mov. 262.1 houve o requerimento pela Recuperanda de apreciação com urgência acerca de seu pedido realizado posteriormente acerca da prorrogação do *stay period*. Ainda, ao mov. 263 a Administradora Judicial apresentou o Relatório Mensal de Atividades da Recuperanda de competência do mês 12/2019.

7.1 ANDAMENTO PROCESSUAL

As empresas ajuizaram seu pedido de Recuperação Judicial no dia 17/12/2018, ocorrendo durante o período sob análise os seguintes atos processuais nos autos:

Data	Evento	Mov.
04/03/2020	Manifestação da Recuperanda em que requer apreciação com urgência de seu petítório ulterior de mov. 259, momento em que requereu a prorrogação do <i>stay period</i> , previsto pelo art. 6º da LFRJ.	262.1
10/03/2020	Apresentação do Relatório Mensal de Atividades da Recuperanda de competência do mês 12/2019, pela Administradora Judicial.	263



Informações Processuais

Ao mov. 262.1 houve o requerimento pela Recuperanda de apreciação com urgência acerca de seu pedido realizado ulteriormente acerca da prorrogação do *stay period*. Ainda, ao mov. 263 a Administradora Judicial apresentou o Relatório Mensal de Atividades da Recuperanda de competência do mês 12/2019.



7.2 CRONOGRAMA PROCESSUAL

17/12/2018	Ajuizamento do pedido de Recuperação Judicial (art. 51 LFRJ)	04/07/2019	Publicação de Edital Relação de Credores do AJ no Diário de Justiça Eletrônico do TJPR (Art. 7º, §2º LFRJ)
21/01/2019	Deferimento do Processamento da Recuperação Judicial (art. 52 LFRJ)	12/06/2019	Decurso de prazo para apresentação de Objeções ao Plano de Recuperação Judicial pelos Credores (art. 55, parágrafo único LFRJ)
31/01/2019	Assinatura do Termo de Compromisso pela Administradora Judicial (art. 33 LFRJ)	18/07/2019	Decurso do prazo para apresentação de Impugnação à Relação Nominal de Credores apresentada pela Administradora Judicial pelos Credores (art. 8º LFRJ)
15/02/2019	Publicação de Edital de deferimento do processamento da RJ no Diário de Justiça Eletrônico do TJPR (art. 52, §1º LFRJ)		Publicação do Edital de convocação para votação do PRJ em AGC (art. 56, §1º LFRJ)
12/03/2019	Decurso do prazo para apresentação de Habilitações e Divergências de Créditos pelos Credores diretamente à Administradora Judicial (art. 7º, §1º LFRJ)		Decurso de prazo de suspensão do curso da prescrição de ações e execuções contra as Recuperandas – 180 dias após o deferimento da RJ, salvo eventuais prorrogações (art. 6º, §4º LFRJ)
25/03/2019	Apresentação do Plano de Recuperação Judicial pelas Recuperandas (art. 53 LFRJ)		Homologação do Quadro Geral de Credores (art. 18 LFRJ)
20/05/2019	Apresentação da Relação de Credores elaborada pela Administradora Judicial (art. 7º, §2º LFRJ)		Homologação do Plano de Recuperação Judicial (art. 58 LFRJ)
26/04/2019	Publicação de Edital aviso de recebimento do PRJ e Relação de Credores do AJ no Diário de Justiça Eletrônico do TJPR (art. 53 e 7º, §2º LFRJ)		Fim do prazo de RJ, se cumpridas as obrigações previstas pelo PRJ – 02 anos (art. 61 LFRJ)
	Eventos ocorridos		Eventos Futuros





8. GLOSSÁRIO



Glossário

AGC – Assembleia Geral de Credores
AI – Agravo de Instrumento
AJ – Administradora Judicial
ART. – Artigo
CCB – Cédula de Crédito Bancário
DJE – Diário de Justiça Eletrônico
DES – Desembargador (a)
DRE – Demonstração de Resultado do Exercício
ED – Embargos de Declaração
EIRELI - Empresa Individual de Responsabilidade Limitada
EPP – Empresa de Pequeno Porte
ICMS – Imposto de Circulação sobre Mercadorias e Serviços
INC. - Inciso
LFRJ – Lei de Falência e Recuperação Judicial (Lei 11.101/2005)
LTDA – Limitada
ME – Microempresa
MM. – Meritíssimo
M – Milhão
MOV. - Movimentação
PERT – Programa Especial de Regularização Tributária
PGFN – Procuradoria Geral da Fazenda Nacional
QGC – Quadro Geral de Credores
RJ – Recuperação Judicial
Recuperanda: AOCF Assessoria em Organização de Concursos Públicos Ltda
Recuperandas – Grupo AEB
Resp – Recurso Especial
RMA – Relatório Mensal de Atividades
RNC – Relação Nominal de Credores
ROA – Retorno sobre ativo total
ROE - Retorno sobre patrimônio líquido
S. A. – Sociedade Anônima
STJ – Superior Tribunal de Justiça
TJPR – Tribunal de Justiça do Paraná
TJSP - Tribunal de Justiça de São Paulo
TRF – Tribunal Regional Federal
PRJ – Plano de Recuperação Judicial
§ - Parágrafo





9. ANEXOS



Anexo I

Fotos de inspeção física

Durante o período sob análise – Março de 2020 – esta Administradora Judicial realizou inspeção física nas dependências da Recuperanda.



Anexo II

ÍNDICES FINANCEIROS

Índice de Gestão de Ativo

INDICADORES FINANCEIROS		FÓRMULA	INTERPRETAÇÃO
Liquidez Corrente	Ativo Circulante	Passivo Circulante	Como podemos notar através da fórmula, seu cálculo é feito a partir dos direitos de curto prazo da empresa, como caixa, estoques, contas a receber e as dívidas de curto prazo, como empréstimos e financiamentos. Se o resultado do índice de liquidez corrente for > 1 , significa que a empresa possui meios de honrar com suas obrigações de curto prazo, demonstrando uma folga no disponível. Se o resultado for $= 1$, significa que os direitos e obrigações de curto prazo são iguais. Já se o resultado for < 1 , a empresa poderá apresentar problemas, pois suas disponibilidades são insuficientes para honrar com suas obrigações de curto prazo.
O índice de liquidez corrente é o melhor indicador de solvência de curto prazo, pois revela a proteção dos credores em curto prazo por ativos, onde há uma expectativa que estes possam ser convertidos em dinheiro rapidamente.			
Liquidez Imediata	Ativo Disponível	Passivo Circulante	Como podemos notar através da fórmula, o índice de liquidez imediata exclui os estoques e contas a receber, tornando-se um índice de solvência de curtíssimo prazo da empresa. Sua interpretação é a mesma das anteriores, onde um índice acima de 1 é bom e abaixo de 1 é ruim.
O índice de liquidez imediata é uma variação dos índices anteriores, porém, considera-se somente o quanto a empresa tem de dinheiro no curtíssimo prazo, como caixa, saldos bancários e aplicações financeiras com liquidez imediata, como CDBs sem carência e fundos de investimentos com resgate de cotas de D+0.			
Liquidez Geral	Ativo Circulante + Não Circulante	Passivo Circulante + Não Circulante	Ele indica que a cada R\$ 1 que a empresa tem de dívida, o quanto ela possui de direitos e haveres no ativo circulante e no realizável a longo prazo.
O índice de liquidez geral é um indicador de solvência tanto de curto prazo quanto de longo prazo.			



Anexo II

ÍNDICES FINANCEIROS

Índice de Gestão de Ativo

INDICADORES FINANCEIROS		FÓRMULA	INTERPRETAÇÃO
Índice de giro de ativos fixos/ imobilizado	Receitas	Ativo Imobilizado	O índice de giro do ativo imobilizado indica quanto à empresa vendeu para cada R\$ 1,00 de investimento total. Quanto maior seu valor melhor, pois indica que a empresa é eficiente em usar seus ativos permanentes para gerar receita.
O índice de giro de ativos imobilizados mede a eficiência da empresa em relação ao uso de seu imobilizado. Ela indica como a empresa está usando seus ativos fixos, isto é, suas máquinas e equipamentos.			
Índice de giro total de ativos	Receitas	Ativos	Quanto maior for esse índice, melhor, pois indicará que a empresa utiliza bem o total de seus ativos, trazendo maior retorno sobre o capital investido. Em outras palavras, se a empresa apresentar um índice alto, ou maior do que a média do setor significará que ela gerou um volume suficiente de negócios, dado seu investimento total em ativos. Este é um índice muito importante, uma vez que indica se as operações, e consequentemente as receitas, foram ou não financeiramente eficientes. Caso a companhia apresente um índice baixo, ela terá que aumentar suas vendas e vender alguns ativos.
O índice de giro do total de ativos mede a eficiência com a qual a empresa utiliza todos seus ativos para gerar receitas. Ele indica o faturamento da empresa em comparação com o crescimento do ativo.			



Anexo II

ÍNDICES FINANCEIROS

Índice de Gestão de Ativo

INDICADORES FINANCEIROS		FÓRMULA	INTERPRETAÇÃO
Índice de endividamento	Passivo Circulante + ELP	Ativo	O resultado da conta acima indicará quantos % de capital de terceiros a empresa possui. Quanto maior seu valor, maior a participação de capital de terceiros no financiamento das operações corporativas. Logo, os credores preferem índices de endividamento baixos, pois quanto menor for, maior será a proteção contra prejuízos em caso de falência da companhia.
O índice de endividamento, também chamado de índice de endividamento total, é a relação entre o total de ativos e o total de passivos. Descrito em porcentagem, ele mede o percentual de fundos gerados pelos passivos circulantes e dívidas de longo prazo.			
Índice de dívida/patrimônio	Passivo Circulante + ELP	Patrimônio Líquido	Quanto maior o índice, pior. Quanto mais alto ele for, maior será a participação de capital de terceiros na empresa, e, consequentemente, maior será a dívida da empresa.
O índice de dívida/patrimônio informa quanto de patrimônio líquido a empresa tem para cada R\$ 1 de dívida. Esse índice tem a mesma finalidade que o índice de endividamento, porém, mostrado em moeda e não em percentual.			



Anexo II

ÍNDICES FINANCEIROS

Índice de Lucratividade e Rentabilidade

INDICADORES FINANCEIROS		FÓRMULA	INTERPRETAÇÃO
Índice de dívida/patrimônio	Lucro Líquido	Receita de Vendas	A margem líquida indica o percentual de ganho da companhia sobre suas vendas, após a dedução de todas as despesas, inclusive despesas com juros e imposto de renda. Por exemplo, a margem de lucro líquido de uma empresa pode ser de 9%. Mas para sabermos se essa margem está boa ou não, temos que comparar com outras empresas do mesmo ramo. Se esse valor for maior, temos uma empresa com vantagem competitiva perante seus concorrentes. Entretanto, se estiver abaixo, a empresa pode estar operando com ineficiência ou ter altas despesas com juros.
A margem de lucro líquido, também chamado de margem de lucro sobre as vendas ou simplesmente margem líquida mede o percentual de lucro líquido que a empresa conseguiu obter em relação ao seu faturamento. Ela é demonstrada em percentual.			
Margem de lucro operacional	Lucro Operacional	Receita de Vendas	Esse índice demonstra o ganho da empresa com suas operações, desconsiderando as despesas financeiras e impostos, sendo possível identificar se o problema da margem líquida está realmente ou não nas operações da companhia.
A margem de lucro operacional identifica o desempenho das operações de uma empresa antes do impacto das despesas com juros e imposto de renda, isto é, ela mede a eficiência operacional da companhia, identificando o quanto das receitas líquidas vieram das vendas e serviços de suas atividades operacionais.			
Margem de lucro bruto	Lucro Bruto	Receita Operacional Líquida	A margem de lucro bruto indica o quanto a empresa está ganhando como resultado direto de suas atividades operacionais. Quanto maior for a margem bruta, maior será a rentabilidade das vendas.
O grau de alavancagem financeira (GAF) é um importante indicador do grau de risco do qual a empresa está submetida, isto é, se há presença de capital de terceiros de longo prazo na estrutura de capital, identificando se a empresa está alavancada ou não.			



Anexo II

ÍNDICES FINANCEIROS

Índice de Lucratividade e Rentabilidade

INDICADORES FINANCEIROS		FÓRMULA	INTERPRETAÇÃO
Índice de receita operacional/ total de ativos	Lucro Operacional	Ativo	A margem de lucro bruto indica o quanto a empresa está ganhando como resultado direto de suas atividades operacionais. Quanto maior for a margem bruta, maior será a rentabilidade das vendas.
O índice de receita operacional mostra a capacidade de geração de receita operacional dos ativos de uma companhia antes dos impostos e alavancagem.			
Retorno sobre ativo total (ROA)	Lucro Líquido	Ativo	Quanto maior for o rendimento da empresa sobre o total dos ativos, melhor, e quanto mais capitalizada a empresa for, menor será o ROA. Se uma empresa apresentar um baixo índice de retorno sobre o ativo total, sua capacidade de geração de receita operacional será insuficiente, ou ela está pagando altas despesas com juros. Para uma melhor interpretação do ROA, será necessário comparar com períodos passados, a fim de ver a evolução da empresa ao longo do tempo. Além disso, comparar o ROA com outras empresas do setor é fundamental a fim de descobrir se essa empresa apresenta uma vantagem competitiva perante seus concorrentes.
O retorno sobre o ativo total (em inglês, Return on Asset – ROA) também conhecido como retorno sobre o investimento, mede o retorno sobre o ativo total depois de juros e impostos. Este índice é considerado um dos mais importantes, pois indica a lucratividade da empresa em relação aos investimentos totais, representados pelo ativo total médio.			
Retorno sobre patrimônio líquido (ROE)	Lucro Líquido	Patrimônio Líquido	O ROE também é considerado um índice muito importante, pois ele mede a capacidade de uma empresa de agregar valor a ela mesma utilizando recursos próprios, fazendo com que ela cresça usando somente aquilo que ela já tem. Assim como o ROA, é importante verificar a evolução do índice ao longo do tempo, além de comparar com o índice de outras empresas.
O retorno sobre o patrimônio líquido (em inglês, Return on Equity – ROE), indica quanto de prêmio os acionistas e proprietários estão obtendo em relação aos seus investimentos na empresa, isto é, o patrimônio líquido.			
Grau de alavancagem financeira	ROE	ROA	Se o resultado for igual a 1, a alavancagem será zero, isto é, não há capital de terceiros na companhia, indicando um risco financeiro baixo. Se o resultado for maior do que 1, a alavancagem financeira será considerada boa, pois o retorno do ativo total será maior do que a remuneração paga ao capital de terceiros. Se o resultado for menor do que 1, a situação da empresa poderá ser ruim, indicando riscos financeiros e muita participação de capital de terceiros na companhia.
O grau de alavancagem financeira (GAF) é um importante indicador do grau de risco do qual a empresa está submetida, isto é, se há presença de capital de terceiros de longo prazo na estrutura de capital, identificando se a empresa está alavancada ou não.			





M. MARQUES SOCIEDADE INDIVIDUAL DE ADVOCACIA

ADMINISTRADORA JUDICIAL

CNPJ Nº 07.166.865/0001-71 | OAB/PR Nº 6.195

Profissional Responsável: **MARCIO ROBERTO MARQUES**

OAB/PR nº 65.066

CURITIBA – PR

Tel.: (41) 3206-2754 / (41) 9 9189-2968

Av. Cândido de Abreu, 776, Sala 1306,

Edifício World Business, Centro Cívico,

CEP: 80530-000

MARINGÁ - PR

Tel.: (44) 3226-2968 / (44) 9 9127-2968

Av. João Paulino Vieira Filho, 625, Sala 906,

Edifício New Tower Plaza, Torre II, Zona 01,

CEP: 87020-015

www.marquesadmjudicial.com.br

marcio@marquesadmjudicial.com.br

Processo de Recuperação Judicial nº 002907063.2018.8.16.0017
Recuperanda: AACP Assessoria em Organização de Concursos Públicos Ltda. Administradora Judicial: M. Marques Sociedade Individual de Advocacia | Representante Legal e Profissional Responsável: Marcio Roberto Marques

PROJUDI - Processo: 0029070-63.2018.8.16.0017 - Ref. mov. 270.2 - Assinado digitalmente por Marcio Roberto Marques
20/04/2020: JUNTADA DE PETIÇÃO DE MANIFESTAÇÃO DA PARTE. Arq: RMA 03/2020

